Haz Latir el Corazón del Mundo

REVISTA ESPECIAL **DEHONIANOS EN ECUADOR**

UN AÑO DESPUÉS DEL TERREMOTO SEGUIMOS RECONSTRUYENDO BAHÍA DE CARÁQUEZ

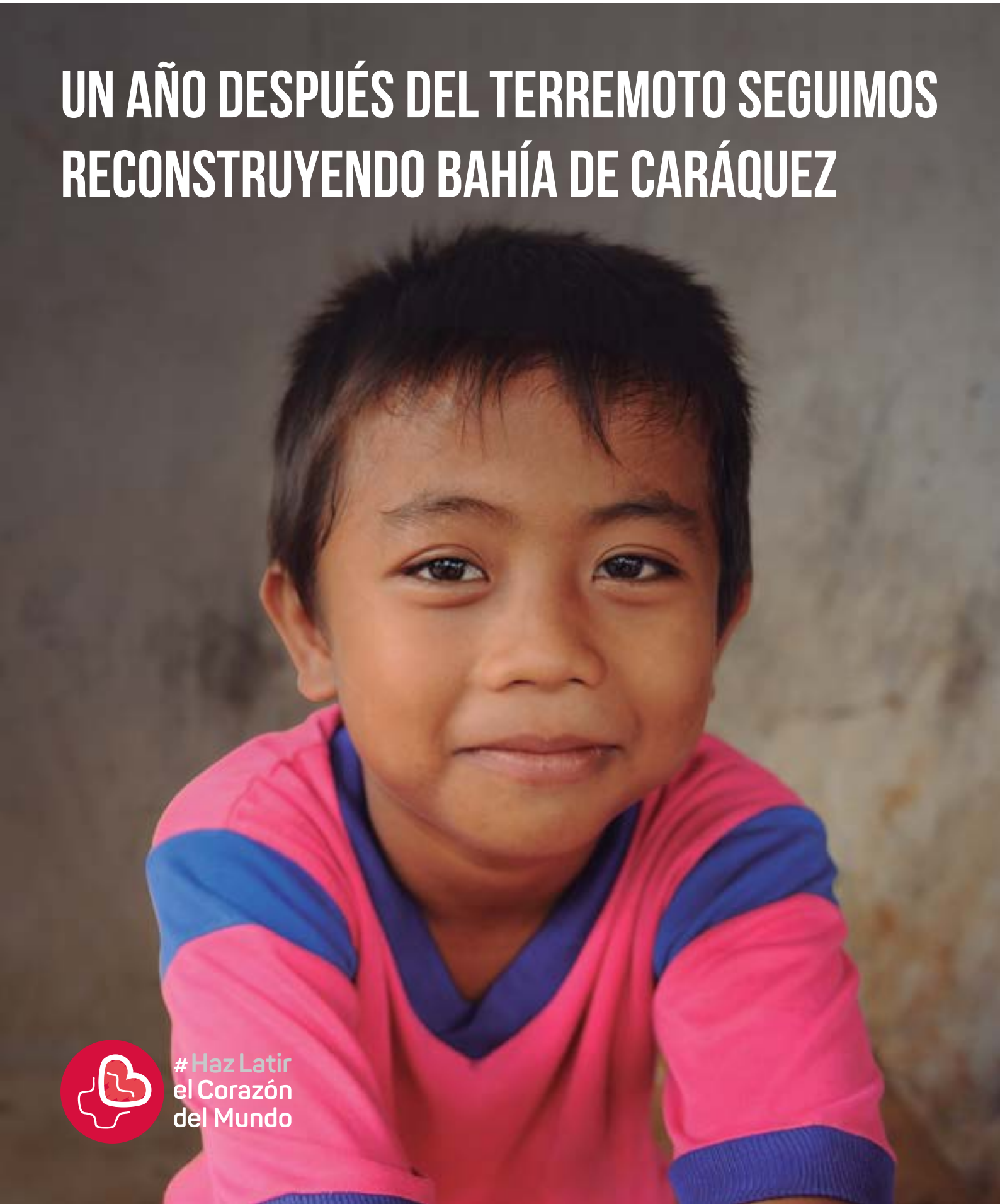

#Haz Latir el Corazón del Mundo

Sumario

3. OPINIÓN
4. ECUADOR
6. EL TERREMOTO EN CIFRAS
8. REFLEXIONES
10. RECONSTRUYENDO ECUADOR
16. TESTIMONIOS
18. SOLIDARIDAD DE LOS COLEGIOS
20. HISTORIA DE BAHÍA DE CARÁQUEZ
26. DOMUS CORDIS
28. APADRINAMIENTOS
30. AULA TALITA KUM
31. CALLEJEROS DE LA FE
32. COMEDORES SOCIALES
34. COMPROMISO SCJ

Haz Latir el Corazón del Mundo

dehonianos www.hazlatirelcorazondelmundo.com

Sacerdotes del Sagrado Corazón de Jesús
Reparadores | Dehonianos

Equipo de Redacción:
P. José Luis Munilla
P. Bruno Roque
P. Artemio López
Quality Marketing Contents

Diseño y maquetación:
Quality Marketing Contents

Ecuador:

Construyamos un hogar para quienes siguen viviendo en la calle

P. José Luis Munilla
Superior Provincial SCJ

Durante el mes de enero, de forma habitual y tradicional, tiene lugar la visita pastoral del Superior Provincial a las comunidades de Ecuador para convivir in situ con los misioneros, ver cómo están, qué hacen y cómo van las obras apostólicas a ellos encomendadas.

La visita del pasado mes de enero de 2017 fue muy especial tras el terremoto de abril de 2016. Deseaba ver cómo había quedado todo después de dicho desastre natural, cómo estaban las personas con las que he mantenido una estrecha cercanía en anteriores visitas y, por último, qué se estaba haciendo en pro de ayudarles a salir de la situación tan desastrosa que dejó el seísmo.

Mi sorpresa fue enorme al ver lo que pueden causar las fuerzas de la naturaleza en unos instantes. ¡Cuánta destrucción, Dios mío! Me quedé asombrado porque la gente no está desesperada, pero sí con temor de que lo vivido se pueda volver a repetir o que pueda llegar un tsunami que acabe con lo poco que ha dejado el último terremoto en pie.

Muchos han abandonado sus casas derruidas y se han trasladado más al interior, "Leonidas Plaza", que es donde está ubicada nuestra parroquia del Sagrado Corazón. Otros no quieren dejar lo único que tienen: un trocito de tierra donde han colocado unos maderos en pie y le han puesto una lona que sirve de techo. Si ya eran pobres, ahora son más pobres todavía.

Admiro que las personas no han perdido su dignidad, ni la esperanza, ni el deseo de rehacer sus vidas y sus casas. No han perdido la capacidad de sonreír ante la dificultad, ni la disposición de acoger y ofrecer lo que ni siquiera tienen.

Esta situación no te deja indiferente y te hace reaccionar. Empecé por animar a mis hermanos de la Congregación de los Sacerdotes del Sagrado Corazón de Jesús, dehonianos misioneros, les mostré todo nuestro apoyo y agradecí su valentía por lo que están haciendo. Muchos de los templos, iglesias y capillas están destruidos o en condiciones de alto riesgo por derrumbe, así que celebrábamos la Santa Misa en el descampado con una mesa como altar. El resto lo suplía la presencia de esa buena gente deseosa de seguir escuchando la Palabra de Dios y de participar de la Eucaristía.

Comprobé que nuestra ayuda había llegado y que, unida a la de otras personas, ha propiciado la construcción de más de 35 casitas. Cada casa es ocupada por una familia o dos. En medio de la sencillez de aquellas paredes de caña o de madera, encontré calor de hogar.

> "Las personas no han perdido su dignidad, ni la esperanza, ni tampoco el deseo de rehacer sus vidas y sus casas. Esto no te deja indiferente y te hace reaccionar"

Todavía muchos siguen sin tener la posibilidad de una vivienda. Queda la ilusión de seguir trabajando para construir más casas. El nuevo proyecto en perspectiva se llama "Los Jardines", sólo falta reunir los recursos económicos necesarios.

A mi regreso a España, me propuse animar para que, entre todos, hagamos posible algunas de estas casitas.

Siempre ocurre lo mismo. Después de una catástrofe, de forma inmediata llega la ayuda a raudales y a los pocos meses cae en el olvido.

¡Entre todos podemos conseguir mucho!

Ecuador vive otra tragedia, pero su corazón sigue latiendo

ECUADOR

16 de abril de 2016, sábado. Eran las 18.58 horas cuando se produjo un seísmo de magnitud 7,8 en la escala de Richter, con epicentro en Pedernales (Manabí). Era el peor evento destructivo sufrido por Ecuador en décadas y afectaba a Bahía de Caráquez. Se abrían grietas en carreteras, los edificios más robustos se movían, otros se derrumbaban como las estanterías, se cortó la luz eléctrica... el pánico se apoderaba de la gente porque no sabía cómo reaccionar.

Luego llegaron varias réplicas, los días posteriores la gente tenía miedo a dormir en casa por si se derrumbaba, ¿qué iba a pasar en el futuro? ¿Dónde podían ir? La sensación de inseguridad se apoderaba, era complicado hablar con familiares, aumentando así la tensión por miedo, había gente que lo perdió todo...

Con el paso de las horas se iniciaron las labores de rescate, buscando a las víctimas atrapadas, atendiendo a los heridos, evacuando a la gente a zonas seguras, pero hacía falta mucha ayuda. Los países reaccionaron, como nuestra Congregación de los Sacerdotes del Sagrado Corazón de Jesús, pero no era fácil distribuir la ayuda humanitaria para la población, no te dejaban acceder a pesar de la imperiosa necesidad que había. Esperaban alimentos, medicinas... parecía una pesadilla que no iba a tener fin. Quizá algún día se conseguirá rehabilitar la zona, pero para muchos será imposible recuperar un trozo de corazón que han perdido.

Ecuador tiene una larga historia de actividad sísmica, pero la tranquilidad se había instalado en el país desde el 4 de agosto de 1998, cuando se vivió otro terremoto de magnitud 7,1 frente a Bahía de Caráquez.

P. Bruno Roque
Superior local
2º Consejero Distrito
Párroco de "La Merced"

"Existen aún varias familias que siguen viviendo fuera de sus hogares porque no han logrado reconstruir sus viviendas. Son muchas las ilusiones que hay que reconstruir, la esperanza que hay que reafirmar y hacer más fuerte en las personas. Nuestra Congregación ha asumido un compromiso cristiano y moral bastante fuerte, que solo puede ser sostenido desde la oración nuestra y de ustedes, y también desde sus donaciones que ayuden a solventar la inversión en hogares dignos para estas familias que perdieron todo lo material que tenían, pero que su fe los ha mantenido en pie, luchando incansablemente por no ser olvidados".

EL TERREMOTO EN CIFRAS

16 abril 2016

Terremoto
Magnitud 7,8
Epicentro: Manabí

Bahía de Caráquez
ECUADOR

octubre 2016

Finalización
Proyecto Marianita

Finalización
Proyecto Km 8

enero 2017

actualidad

Proyecto
LosJardines

Recaudación

Preparación del terreno
Instalación agua y luz

Construcción

671 Personas fallecidas

8.690 Personas acogidas

113 Personas rescatadas con vida

10 Fallecidos en Bahía

250.000 Niños afectados

88.000 Niños sin escuela

Casi un año después del terremoto, familias de Bahía de Caráquez **siguen viviendo en la calle, pasando frío y sin un hogar** donde poder rehacer su vida.

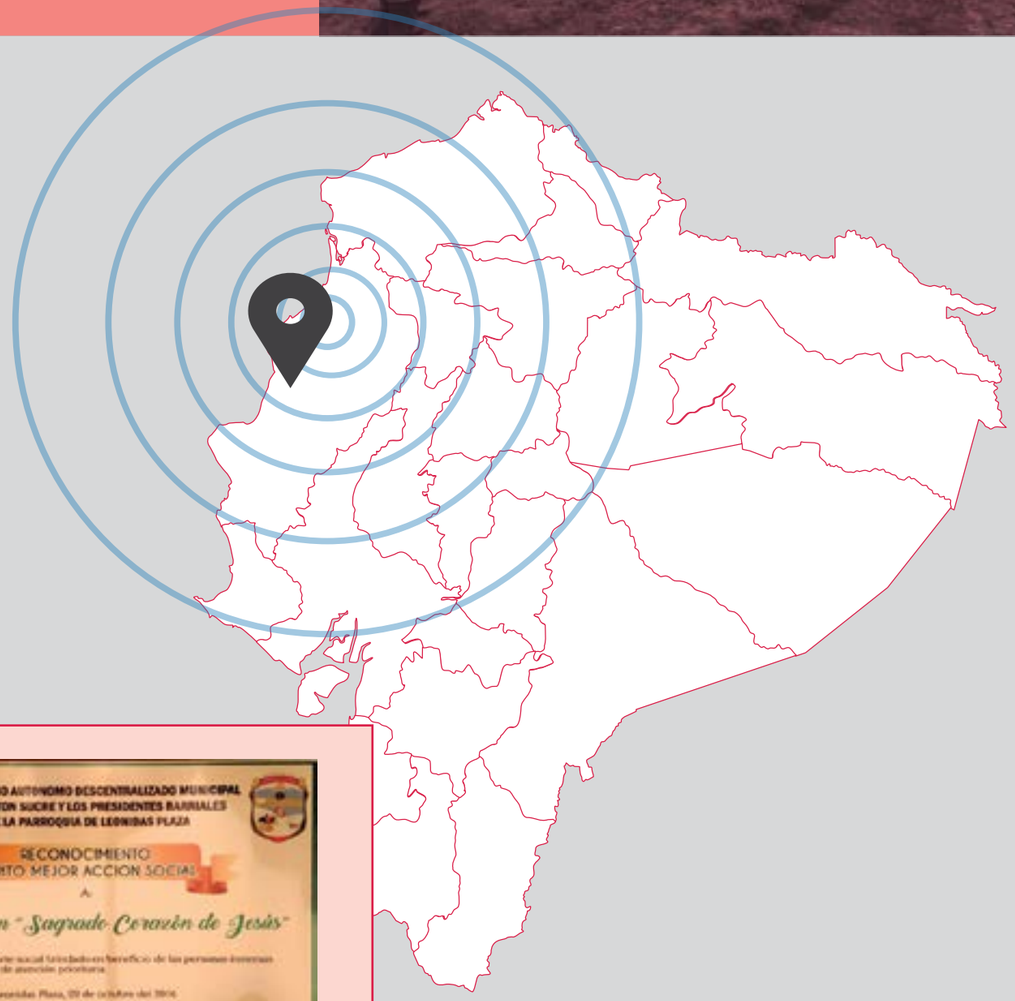

Reconocimiento
Mérito Mejor Acción Social

El Gobierno Autónomo Descentralizado Municipal del Cantón Sucre y los presidentes barriales de la Parroquia de Leonidas Plaza otorgaron el "Reconocimiento al Mérito Mejor Acción Social" a nuestra Congregación por su destacado aporte social en beneficio de las personas más necesitadas de Bahía de Caráquez.

P. Pedro Jesús Arenas (Religioso SCJ)

"Parecía como si hubiera caído una bomba atómica"

"La ciudad está en estado grave, las réplicas obligaban a las personas a abandonar lo poco que quedaba para huir de los edificios. Era un espectáculo dantesco, como si hubiera caído una bomba atómica, con la gente andando sin rumbo y como zombis por las calles llenas de escombros. La gente lo ha perdido todo, el 90% de Bahía de Caráquez está destrozada"

Miryam Andrade (Laica Dehoniana)

"Mi hijo vio cómo se abría la tierra y las casas caían por la grieta"

"Viví el *Fenómeno del Niño* en 1998 y lo recuerdo con horror, esta vez ha sido peor. Los daños psicológicos son enormes. Mi hijo vio cómo se abría la tierra y las casas caían por la grieta. El Centro Domus Cordis ha estado haciendo la función de albergue para que las personas que lo han perdido todo tengan un techo donde cobijarse. La gente está desesperada"

P. Benjamín Ramos (Religioso SCJ)

"Lo que me cuentan desde Bahía de Caráquez parece más una película de miedo que realidad"

"Las comunicaciones en Bahía están prácticamente destruidas, parece más una película de miedo que realidad. No hay casa que no esté dañada, tienen miedo a entrar en ellas y duermen en la calle. Ver hogares tumbados, edificios destruidos, calles llenas de escombros... es una situación tremenda. Pero al final la esperanza es más fuerte que el dolor y la desesperación"

P. Jonathan Martínez (Religioso SCJ)

"Es muy triste ver a la gente viviendo en la calle"

"El proceso para que la gente pueda volver a la vida normal es lento, en las primeras semanas había necesidad de abastecer alimentos, agua, medicinas y ropa. Después vino una segunda urgencia: la construcción y la reconstrucción de las casas de las personas que las han perdido. Se sigue ofreciendo ayuda psicológica y entregando material para reconstruir casas"

P. Bruno Roque (Religioso SCJ)

"Existen muchas familias sin vivienda y sin lugar donde reconstruir"

"La situación es devastadora, la ciudad está en ruinas, hay cientos de familias que aún duermen en las calles, en carpas improvisadas con plástico y cartones. Algunas personas lo perdieron todo. El reto más grande va a ser reconstruir la ciudad porque no hay lugar donde reconstruir y seis meses después del terremoto, 700 familias de Bahía Caráquez aún vivían en la calle"

P. Artemio López (Religioso SCJ)

"Hacen falta medicinas y mano de obra cualificada"

"Están viviendo una situación muy dramática en Bahía de Caráquez ya que se han agrietado carreteras y derrumbado puentes. Nos resulta muy difícil contactar con nuestros hermanos de esta localidad. Necesitamos comida, medicinas, además de mano de obra cualificada para reconstruir la ciudad, sin olvidarse de pedir médicos y psicólogos"

Proyecto "Los Jardines"

Desde que el 16 de abril de 2016 tembló la tierra en Bahía de Caráquez (Ecuador), provocando que centenares de personas perdieran su hogar, nuestra Provincia se puso manos a la obra para que esas familias pudieran recuperar la normalidad. No es fácil ver cómo en solo unos segundos te quedas sin casa y no puedes construirla en el mismo sitio, al tratarse de una zona de riesgo ante futuros seísmos.

Poco a poco y gracias a las donaciones de todos vosotros ya han cristalizado dos proyectos, "Marianita" y "Km 8", donde varias familias tienen su hogar. Y ahora, todos los esfuerzos van a centrarse en el proyecto "Los Jardines".

Para este proyecto se han comprado unos terrenos a varios donantes por 66.000 euros para construir 45 casas. Después de realizar el movimiento de tierras y los pertinentes estudios topográficos, se va a instalar el alcantarillado, el servicio eléctrico y el agua potable. Con las familias beneficiarias se firma un contrato de comodato por el cual van a vivir cinco años, antes de darles la escritura de su terreno. Con esta vinculación contractual se evita que haya familias que se beneficien del terremoto, adquiriendo terrenos en una situación económica ventajosa para luego venderlos.

El objetivo es ayudar a las familias que lo necesitan, evitando que hagan negocio.

> 45 familias tendrán un hogar con los servicios básicos para dejar de vivir a la intemperie

Proyecto "Km 8"

Viendo la necesidad de dar cobijo a las familias, iniciamos un segundo proyecto denominado "Km 8". Recaudamos dinero para comprar un terreno, que consistía en construir 12 casas, además de dotar con servicio de luz al barrio.

Recibimos un terreno y las casas de un donante anónimo a Hogar de Cristo, tuberías de agua potable y el alcantarillado donado por Empacadora Dufer, bloques para la construcción de servicios higiénicos por almacenes TIA, y el suelo para las 12 casas por parte de APIVE.

No era una labor sencilla ver a la gente junto a las ruinas, donde antes se levantaban sus domicilios y ahora se habían convertido en solares, pasando la noche en carpas. Algunos afortunados pudieron desplazarse a viviendas de familiares, pero era más común ver cómo en pequeños habitáculos se aglutinaban varias familias... Mientras se construían las casitas en uno de los tres proyectos, el p. Bruno Roque recorría los barrios en búsqueda de las personas más necesitadas para ofrecerles un lugar en el Refugio Montúfar.

> "Mientras se construían las casitas, el p. Bruno Roque recorría los barrios en búsqueda de las personas más necesitadas para ofrecerles un lugar en el Refugio Montúfar"

Uno de los mayores desafíos en la comunidad "Km 8" estaba vinculado al agua potable. El terremoto hizo que varias tuberías sufrieran fracturas, siendo el acceso al agua potable un reto para la comunidad. Hay vecinos que no dudan en ofrecer agua a las personas que lo necesitan, mostrando su cara más solidaria y generosa, pero también hay quien decide venderla. Para el párroco de La Merced, el p. Bruno Roque, el terremoto sacó a flote las tragedias como la de las tuberías, aunque ya venía de antes: "No fue el terremoto el que las rompió, era un problema antiguo. Como el turismo, que ya andaba muy mal, o la pesca por ejemplo, había gente que no tenía trabajo, y el terremoto sólo destapó el problema".

Había que ofrecerle al mayor número de gente un cobijo antes de que llegara la época invernal de las fuertes lluvias, para poder minimizar sus efectos. Son épocas en las que la lluvia y el lodo que se forma provocan problemas respiratorios, época donde abundan los mosquitos y enfermedades estacionarias como el dengue o el paludismo... un peligro grave de salud, sobre todo para los más pequeños.

Aunque a través de la "Ley Orgánica de Solidaridad y de Corresponsabilidad Ciudadana para la Reconstrucción y Reactivación de las zonas afectadas por el terremoto del 16 de abril de 2016", aprobada por el Gobierno, tenía por objeto la recaudación de contribuciones solidarias con el propósito de permitir la planificación, construcción y reconstrucción de la infraestructura pública y privada, la Congregación sabía que tenía que reaccionar rápido. Con este proyecto se reduce el número de personas que vivía en albergues, a la espera de ser reubicados en los proyectos prometidos por el Gobierno y que aún continúan en fase de construcción, así como aquellas personas que no han podido acceder a los beneficios del Gobierno y que son a quienes desde la Congregación y otras agrupaciones tratamos de ayudar.

Con estos proyectos, el p. Bruno considera que "estamos brindando un aporte significativo en la vida de las personas desde el mismo día de la tragedia, hasta el punto de ser la referencia para diferentes grupos que han venido a brindar su apoyo a nuestra ciudad".

Precio adquisición de terrenos	9.500€
Familias beneficiadas	18
Servicio eléctrico	4.230€

PERSONAS QUE VIVEN EN EL SECTOR "KM 8"

JORGE LUIS FARÍAS

Viven él, su esposa y su hijo. Anteriormente residían en la casa de sus padres en el barrio "Divino Niño", pero con el terremoto las paredes se vinieron abajo y la habitación que ocupaba la familia quedó destruida. Hasta que le entregaron la casita han estado viviendo en un cobertizo que hicieron hasta encontrar la solución.

"Me siento feliz y agradecido con el Señor primeramente, pues no esperaba contar con esta ayuda y ahora ya tendré un lugar propio donde vivir con mi familia".

GEMA MARICETH GARCÍA

Gema tiene tres hijas, la mayor de 8 años y la pequeña solo tiene 8 meses. Trabaja en la zona del "Km 8", en la empacadora Dufer, con lo que gana saca adelante a la familia. Hasta el terremoto tenía una casita de caña donde vivían, pero se derrumbó y el suelo se partió todo, imposibilitando volver a vivir allí. Su hermano le preparó un cobertizo hasta que ahora se ha cambiado a las casitas construidas.

"Me siento ahora muy feliz porque les voy a poder brindar un hogar a mis hijas, con esta casa nueva que estoy recibiendo. Agradezco de todo corazón a las personas que nos están ayudando tanto a mí como a las demás personas".

Proyecto "Marianita"

> Construimos un cobijo para familias que perdieron su hogar por el terremoto

El primer proyecto en finalizar dirigido a los damnificados por el terremoto del 16 de abril fue el "Marianita", que consistió en la construcción de 18 casas con los servicios básicos de agua, luz y alcantarillado.

Los Dehonianos adquirimos un terreno que hemos cedido para construir las 18 casas de caña en la zona "Marianita de Jesús", en Leonidas Plaza. Con el proyecto se da cobijo a las familias que perdieron su hogar por el terremoto, quienes ayudan en su construcción y abonan una mensualidad de 18 euros que se destinan a ayudar a otras familias a tener sus propias viviendas. En este proyecto se contó con la colaboración de la Arquidiócesis de Portoviejo, Directorio de la Asociación de Promotores Inmobiliarios de Vivienda en Ecuador (APIVE), la ONG Hogar del Cristo, las "Hijas Pobres de la Visitación", ECUAVISA y la empresaria de Bahía Verónica Fernández, a través de la empacadora DUFER.

Cada casa prefabricada, construida con caña guadua, costó 1.530 euros.

Precio de cada casita **1.530€**

Familias beneficiadas **18** FAMIILIAS

UN PEQUEÑO GESTO PUEDE AYUDAR A MUCHA GENTE

AYÚDANOS A SEGUIR SONRIENDO

Visita nuestra tienda solidaria

www.hazlatirelcorazondelmundo.com

Viviendas entregadas

En el mes de septiembre la Congregación de los Sacerdotes del Sagrado Corazón de Jesús, con las donaciones recibidas aportó nueve casas para familias de las comunidades de Los Caras y La Envidia en Leonidas Plaza, quienes habían sido afectadas por causas del terremoto del pasado mes de abril. A continuación les mostramos las familias beneficiadas de las mismas, siendo entregadas siete casas grandes en la comunidad de Los Caras y dos pequeñas en la comunidad de La Envidia.

JESSENIA MARZANA

Vive en la comunidad de Los Caras junto a su esposo y sus cinco hijos. Su casa era de madera y caña, y se fue al suelo a causa del terremoto. Estaba viviendo actualmente en una ramada que su esposo improvisó. Recibió una casa de Hogar de Cristo, de tres cuartos.

ANTONIA HIDALGO

Vive en la comunidad de Los Caras junto a su esposo, dos hijos y dos sobrinas. Su casa era de cemento y se derrumbó debido al terremoto. Actualmente ya habita en la casa de Hogar de Cristo.

ANA MARÍA QUIÑONES HIDALGO

Vive en la comunidad de Los Caras junto a su esposo, sus dos hijos y su suegro. Su casa era de cemento y se cayó por completo debido al terremoto. Recibió una casa de Hogar de Cristo de tres cuartos.

FRANKLIN ZAMBRANO

Vive junto a su esposa y sus dos hijos en la comunidad de Los Caras. Su casa, que era de cemento, se cayó por la fuerza del terremoto. Recibió una casa de Hogar de Cristo de tres cuartos.

MARGARITA BASURTO

Vive en la comunidad de Los Caras junto a su esposo y un nieto. Su casa se vio gravemente afectada por el terremoto por lo que tuvo que derribarla. Recibió una casa de Hogar de Cristo.

ARACELY ZAMBRANO

Vive junto a su esposo, tres hijos, una nuera y un nieto en la comunidad de Los Caras. Su casa se cayó debido al terremoto del pasado mes de abril. Recibieron una casa de tres cuartos de Hogar de Cristo.

EDITA MARCILLO

Junto a su esposo, su madre y tres nietos viven en la comunidad de los Caras. Su casa era de construcción mixta y se cayó debido al terremoto. Les fue entregada una casa de tres cuartos de Hogar de Cristo.

GLADYS HOLGUÍN

Vive en la comunidad de La Envidia junto a su esposo y un nieto. Su casa era de caña y no se cayó en el momento del terremoto, pero tuvo que ser tumbada debido a que quedó muy afectada. Recibió una casa de Hogar de Cristo, de dos cuartos.

LORENZO ZAMBRANO

Vive solo en su casa en la comunidad de La Envidia. Su casa fue gravemente dañada debido al terremoto. Recibió una casa de dos cuartos de Hogar de Cristo.

Los Centros Educativos Dehonianos se solidarizan con las víctimas de Ecuador

Si algo caracteriza a los Centros Dehonianos es su gran capacidad de movilización para ayudar a las personas más desfavorecidas. Educamos a nuestros alumnos para que sean conscientes de lo privilegiados que son por tener lo que tienen, y vean que hay personas que viven una realidad muy diferente a la suya.

De este modo, profesores y alumnos, junto a sus familias, demuestran su solidaridad a lo largo de todo el año organizando actividades como Mercadillos Solidarios, Operación Kilo, Operación Bocata... siempre con la finalidad de ayudar a aquellas personas que tienen necesidades.

Cuando Ecuador se vio sacudido por el trágico terremoto del pasado 16 de abril, no fue una excepción, todos nuestros centros educativos, repartidos por toda España, no dudaron en organizar diferentes acciones para recaudar ayudas para los damnificados por la catástrofe.

COLEGIO SAGRADO CORAZÓN DE SAN JAVIER

SAGRADO CORAZÓN DE VENTA DE BAÑOS

La comunidad educativa organizó la Operación Bocata y una Marcha Solidaria a la Trapa que contó con la presencia del p. Benjamín Ramos. Se recaudaron aportaciones para las misiones en Ecuador.

COLEGIO FRAY LUIS DE LEÓN

Todos los integrantes del centro prepararon con ilusión una Marcha Solidaria. Una jornada en la que acudieron a la Casa de Campo donde escucharon los manifiestos de los alumnos de 1º y de 6º de Primaria.

COLEGIO Y SEMINARIO SAN JERÓNIMO

Organizaron un encuentro de los alumnos de ESO con el p. Benjamín Ramos y con Miryam Andrade, laica dehoniana de Bahía de Caráquez, quienes transmitieron la gravedad de las consecuencias del terremoto.

COLEGIO SAGRADO CORAZÓN DE SAN JAVIER

Toda la comunidad educativa se mostró muy participativa en el Mercadillo Solidario que fue todo un éxito. Los alumnos prepararon con mucha ilusión la venta de juguetes, plantas, frutas, verduras... e incluso una rifa.

COLEGIO PADRE DEHON

Nuestros alumnos de Novelda organizaron una Marcha Solidaria al Santuario de Mª Magdalena donde todos se comprometieron para recaudar fondos para las víctimas del terremoto de Ecuador.

COLEGIO Y SEMINARIO EN PUENTE LA REINA

El p. Jonathan Martínez, religioso en Ecuador, asistió al centro para contar la situación de Ecuador tras el terremoto. Así sensibilizó a los alumnos de los problemas y realidades de otros lugares.

ESIC

Organizaron una rifa solidaria. El 10 % de lo recaudado en el Día del libro se destinó a los damnificados. Además, realizaron un vídeo con los estudiantes procedentes de Ecuador solicitando ayuda.

RESIDENCIA UNIVERSITARIA SAN FCO. JAVIER

En la residencia universitaria de Valencia, organizaron el "Día Solidario en Cafetería" con el que consiguieron recaudar donaciones para ayudar a todas las personas que lo perdieron todo en el terremoto.

Historia de
Bahía de Caráquez

P. ARTEMIO LÓPEZ

Cuando en nuestra Congregación nos enteramos del fatal terremoto que afectó a Ecuador el 16 de abril de 2016 nos quedamos todos muy afectados por la relación tan intensa que nos une a este país. Allí nuestros hermanos dehonianos desarrollan a diario una gran labor dando apoyo en todo momento a los ecuatorianos y testimoniando su fe.

Tras el terremoto, una de nuestra Comunidades Dehonianas en Ecuador, la de Bahía de Caráquez, quedó en una situación extremadamente delicada: gente viviendo en la calle y sin los servicios básicos necesarios.

> “No fueron unos inicios sencillos por la meteorología, ya que el *Fenómeno del Niño* afectó de lleno a la zona”

La Misión SCJ en Ecuador es muy significativa para la Congregación, además de tener tintes muy emotivos por lo que supuso regresar a la bella nación de Sudamérica 100 años después de verse obligados a salir, el 15 de octubre de 1997. El P. Ramón Soriano, el P. Artemio López y el H. José María Urbina, acompañados en su vuelta por el Padre Provincial, el P. Aquilino Mielgo Domínguez, fueron los impulsores del retorno a Ecuador, siguiendo el camino iniciado en 1898 por los Padres Gabriel Grisón e Ireneo Blanco. No es una Misión más la que se está llevando a cabo en ese país, al ser la primera que se realizó a finales del S. XIX por parte de

COMEDOR PADRE DEHON EN BAHÍA DE CARÁQUEZ

VISTA AÉREA DE BAHÍA DE CARÁQUEZ

la Congregación y que estuvo promocionada por el Padre Fundador, P. Leon Dehon, enviando a dos religiosos que se convirtieron en los pioneros para anunciar el Evangelio en ese país.

Son casi 20 años ayudando a los sectores de la población que más lo necesitan, que nos han dado una enorme satisfacción al ver los avances que se han producido en las dos Comunidades donde estamos presentes (Bahía de Caráquez y Quito). Tras el terremoto, hemos continuado luchando para ayudar a los damnificados de esta tragedia. Y es que los miembros SCJ disponen de una fuente de energía inagotable multiplicándose en el esfuerzo por rentabilizar al máximo las ayudas por parte de los Bienhechores.

Hay que remontarse al 10 de noviembre de 1888, cuando llegaron a Ecuador los Padres Gabriel Grisón e Ireneo Blanco, permaneciendo hasta el 12 de junio de 1896. Allí ejercieron el apostolado de la difusión del Reino de Dios en esta tierra hasta que el Gobierno Liberal de la época en Ecuador les obligó a regresar a Europa entre llantos. En esos años se crearon unos lazos fuertes con la zona que perduraron con el paso del tiempo, se forjó una unión que ningún Gobierno iba a poder romper a pesar de las dificultades que iban apareciendo en el camino. Regresar sólo era una cuestión de tiempo, pero los miembros de la Congregación no iban a decaer en su empeño por mantener la Misión SCJ en un país donde recibieron desde el primer día el calor y el afecto de la gente. Y se regresó. El lugar elegido fue Bahía de Caráquez (Manabí), donde habían estado los Padres en los primeros años de la Misión en Ecuador. El arzobispo de Portoviejo les destinó a una casita de campo.

No fueron unos inicios nada sencillos por la meteorología, ya que el *Fenómeno del Niño* afectó de lleno a su zona. Fue un palo duro. La opción más sencilla en ese momento habría sido regresar a Europa, pero las dificultades les hacían más fuertes y en esos momentos de incertidumbre en los que el agua inundó la zona, la única preocupación de los Padres presentes era salvar los libros y la ropa. Hubo más de 300 fallecidos, la red vial quedó destruida en casi todo el territorio, mucha gente perdió su vivienda... y la localidad de Bahía de Caráquez fue de las más afectadas. Las muestras de gratitud y los detalles con los que acogieron a los llamados

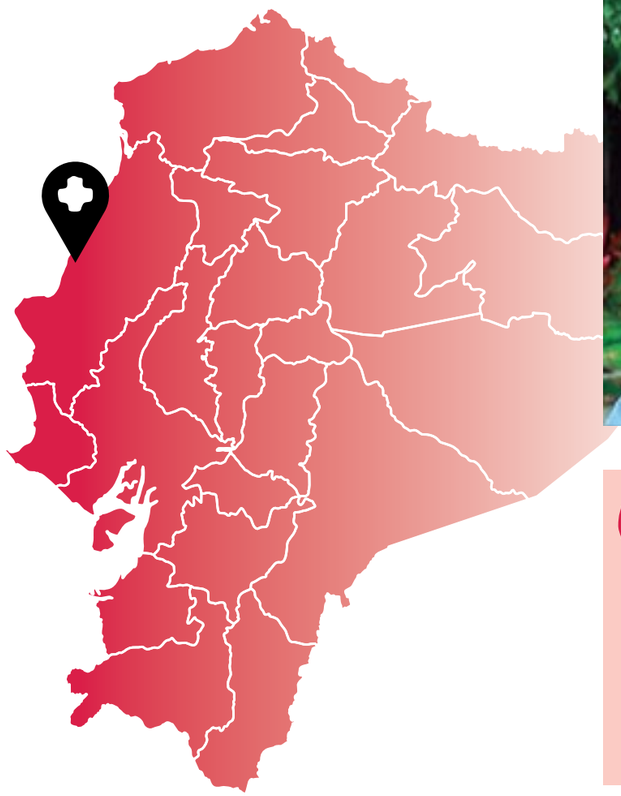

PADRE ARTEMIO LÓPEZ MERINO

> La situación volvió a la normalidad gracias a la respuesta del pueblo ecuatoriano, emergiendo la solidaridad desde el interior de sus corazones

LOS JÓVENES Y LOS NIÑOS SON UNO DE LOS COLECTIVOS QUE MÁS AYUDA RECIBEN DE NUESTRA MISIÓN

> El objetivo es ir mejorando poco a poco con la ayuda de todos los miembros de la Congregación y los Bienhechores

NIÑO DE ECUADOR EN UNO DE LOS COMEDORES SOCIALES

cariñosamente "padrecitos españoles", siempre perdurarán en el corazón de los Padres presentes. Poco a poco la situación volvió a la normalidad, gracias a la respuesta del pueblo ecuatoriano, emergiendo desde el interior de sus corazones la solidaridad aportando ropa, alimentos y dinero.

A la Misión SCJ se le asignó una casa mejor enfrente de una parroquia eclesiástica de reciente creación en la zona de Leonidas Plaza, situada en la periferia de Bahía, que cuenta con nueve recintos rurales. La iglesia estaba puesta bajo la protección y los auspicios del Sagrado Corazón de Jesús y hasta que no se hizo el templo parroquial, hizo sus funciones la capilla de San Jorge en el centro de esa población. La gente acudía a la iglesia pidiendo ayuda, siendo ésta una evidencia de la importancia que tiene el papel de la Iglesia, lo que les llevó a dar lo mejor de sí, con imaginación, creatividad y voluntad. En esos momentos culminó la conquista, produciéndose el flechazo entre los miembros de la Congregación SCJ y la gente de Bahía. En los paseos por la ciudad que realizaron para ver las necesidades de la gente más desfavorecida, lo que veían los ojos penetraba directamente en el corazón, las miradas sinceras contagiaban, el pueblo ecuatoriano conquistó a los Padres Dehonianos.

La situación tan devastadora aceleró algunos proyectos y obras sociales, como el apadrinamiento de niños, el centro de desarrollo infantil, un pequeño centro de salud y la farmacia popular. Aparte del calor de la gente, una experiencia muy enriquecedora, la Misión SCJ recibió el apoyo del núcleo duro de la Congregación, volcándose en todas las ayudas que pudieran aportar a esa Misión incipiente y ya consolidada.

En la actualidad, nuestros hermanos de Ecuador continúan sus acciones sociales para paliar las consecuencias del terremoto. El objetivo sigue siendo el que siempre ha guiado a los dehonianos, ir mejorando poco a poco con la ayuda de todos los miembros de la Congregación y los Bienhechores.

¡Entre todos vamos a reconstruir Bahía de Caráquez!

EDICIONES DEHONIANAS ESPAÑA

Giovanni Tagliaferro

Novedad

La adolescencia y sus dinámicas

Comprender, educar y gestionar la edad de losgrandes cambios

Este libro sobre los preadolescentes nos permite ahondar en una fase importante de la vida de los chicos, sobre todo desde una perspectiva educativa.

Una lectura imprescindible para padres, maestros, profesores, sacerdotes y, en general, para todas las personas relacionadas con el mundo de la educación.

El autor aborda la rica problemática de las fuerzas que intervienen en ese período de la vida humana que designamos con los nombres de preadolescencia y adolescencia. Se centra en los temas relacionados con el desarrollo emotivo-afectivo del individuo en la fase del crecimiento de la preadolescencia, se detiene en los procesos psicodinámicos que tienen que ver con el rol desarrollado por las amistades en la creación de la nueva identidad del chico o de la chica, en la emancipación del mundo de la infancia y en la elaboración de los correspondientes duelos, a fin de conseguir una autonomía propia.

Aprender a reconocer los procesos de desarrollo nos ofrece la posibilidad de aprender a leer de una manera adecuada sus acciones, sus sentimientos y sus emociones junto con sus estados de ánimo, de modo que podamos dirigirlos así hacia un pleno conocimiento de sí mismos, hacia una plena madurez.

Información:
Arancha Rivero
arancha.rivero@scj.es
www.edicionesede.es

Libros hechos con y entrega

Cinco años formando adolescentes de familias desestructuradas

La Domus Cordis, Casa del Corazón, se inspira en la experiencia educativa del p. Dehon, presentando una oferta formativa a los adolescentes de la zona de Leonidas Plaza, en Bahía de Caráquez (Ecuador), que pertenecen a las unidades educativas de la ciudad. Lleva casi cinco años funcionando.

Actualmente participan en este proyecto educativo de la Congregación 30 adolescentes entre 13 y 16 años, la mayoría de ellos procedentes de familias con escasos recursos, ambientes familiares desestructurados, niveles académicos muy bajos, jóvenes con carencias afectivas y en riesgo social.

En la casa se vive un ambiente formativo en el que se anima a los adolescentes bajo una propuesta de inspiración cristiana, formación personal y social. En el centro se realizan actividades en un ambiente de alegría, cuidando la relación personal con cada adolescente a través de la presencia formativa de la comunidad religiosa y un equipo de laicos, integrándose con ellos. Además se hace una propuesta de educación en la fe con procesos, mediante la experiencia de compartir la fe en el grupo, además de una propuesta de valores de inspiración en el Evangelio.

La propuesta de la Congregación consiste en una formación centrada en la persona, que se inserta en la sociedad y la transforma, una educación que se fundamenta en la fe y en los valores del Evangelio, una educación con estilo Dehoniano. Los jóvenes son los protagonistas de su crecimiento en todos los sentidos, madurando mientras van construyendo y transformando su entorno.

La educación, fundamentada en la fe y en los valores del Evangelio, tiene el estilo Dehoniano, caracterizándose por un criterio preventivo (promoviendo experiencias positivas y motivadoras para que respondan a las aspiraciones e intereses de los jóvenes), creando un clima adecuado para la propuesta de valores (alegría, entrega, servicio, solidaridad y optimismo), creando con cada uno de los jóvenes lazos de familiaridad y confianza, apostando por un estilo educativo y evangelizador que recurre a las fuerzas más profundas y personales de cada uno: la razón, el afecto y la búsqueda de Dios.

> “Apostamos por un estilo educativo que recurre a la razón, el afecto y la búsqueda de Dios”

UN ALUMNO REALIZA SUS TAREAS EDUCATIVAS

AULA DE INFORMÁTICA Y TECNOLOGÍAS DIGITALES

Los jóvenes llegan a la Domus Cordis después de ir a clase y almorzar en su casa. Entre las actividades que se realizan, se dedica un tiempo para el estudio tanto de las tareas académicas como de refuerzo escolar en las materias que lo necesitan. Dos días a la semana practican deporte. También es importante la formación en valores humanos y cristianos, centrados en la espiritualidad dehoniana.

El tiempo de crecimiento espiritual consiste en la oración, la adoración eucarística y la celebración de la Eucaristía. Además hay un tiempo de acompañamiento personal a los jóvenes.

En la Domus Cordis, los adolescentes también tienen que dedicar un tiempo a la limpieza y el aseo de la casa.

Otra característica es el Tiempo de Casa Abierta, donde pueden participar todos los jóvenes que quieran aunque no formen parte de los grupos juveniles de las parroquias, siendo todos muy bien acogidos en un proyecto que crece año tras año.

Los pilares del centro

- **Una formación centrada en la persona.**
- **Una formación inmersa en la realidad social que nos toca vivir. Queremos jóvenes comprometidos con la sociedad.**
- **Formación basada en los valores del Evangelio, con un talante de valores humano-cristianos.**
- **Una formación inspirada en la espiritualidad Dehoniana, a la luz de la experiencia de fe de nuestro fundador, el p. Dehon.**

Proyecto "Un niño, un padrino"

Uno de los proyectos que tiene nuestra Congregación en su misión en Ecuador es el apadrinamiento de niños, uno de los sectores de la población más débiles. A través de las donaciones logramos facilitar sustento y formación integral a los pequeños de los barrios que abarca la parroquia Santa María de la Argelia, en Quito.

De este modo, con los apadrinamientos se ayuda no solo económicamente, también se ayuda en la formación y educación ya que se organizan reuniones, talleres y actividades para trabajar diferentes ámbitos, como es el de la afectividad.

Cada tres meses entregamos la ayuda a los tutores, en concreto se otorgan tres cheques por apadrinado y se recomienda destinar un cheque a la compra de alimentos, otro para ropa y otro para medicinas o gastos de escuela.

El proyecto de apadrinamiento de niños comenzó en el año 2000, y en la actualidad tenemos 300 niños apadrinados de entre 6 y 16 años. Los pequeños se muestran en todo momento muy agradecidos con los padrinos de España ya que gracias a su aportación pueden cumplir sus sueños, como es el caso de Gabriela Ibarra, beneficiaria de este proyecto desde que tenía 8 años, que en la actualidad ha terminado la carrera de Derecho, y se plantea ser ella quien ayude a otros pequeños a salir adelante.

¿En qué consiste el apadrinamiento?

- Facilitar la atención a la infancia en sus necesidades y derechos fundamentales: educación, alimentación, salud y ropa, así como mejorar la atención que reciben en sus hogares.
- Acompañar a las familias de los niños, especialmente a las mamás que están solas para atender a sus hijos.
- Generar espacios y alternativas de promoción de las madres.
- Incentivar la solidaridad entre las familias y en nuestro entorno.

¡Por solo 25 euros al mes puedes apadrinar a un niño!

Niños de Bahía de Caráquez

reciben apoyo educativo y psicológico

La Fundación Telefónica Ecuador y nuestra Congregación pusieron en marcha el pasado mes de octubre un espacio para ofrecer una atención integral a los niños y adolescentes del sector de Fanca en Bahía de Caráquez, cantón Sucre – provincia de Manabí, afectados emocionalmente por el terremoto de abril.

En este espacio, entregado por nuestra Congregación, se imparten talleres formativos en liderazgo, creatividad, atención psicológica, actividades lúdicas y de educación artística. A través de estas acciones se pretende alejar a los menores de diferentes riesgos sociales, y que con diferentes metodologías potencien sus competencias de aprendizaje.

En la inauguración del proyecto participó el p. Bruno Roque quien resaltó que "a través de este proyecto queremos formar seres pensantes y preparados para cambiar el mundo".

De lunes a viernes los pequeños acuden a diferentes talleres como es el de "Arte abstracto" (una forma de expresión psicológica y social), "Arte postal" (un canal para comunicar de forma visual las ideas o problemas que tienen en común) y "Pintura de mandalas" (fomenta el desarrollo de la concentración).

De este modo, los pequeños reciben formación tanto educativa como psicológica, muy importante para ellos por las secuelas que ha dejado el terremoto en ellos, porque más allá de los daños materiales, el seísmo también tuvo efectos psicológicos con diferentes miedos y fobias.

EL P. BRUNO ROQUE DURANTE LA INAUGURACIÓN DEL PROYECTO

Mejorando las condiciones de las personas con discapacidad

Nuestra Aula de Educación Integral Talita Kum acoge a 30 personas de Bahía de Caráquez o de las poblaciones campesinas, de entre 4 y 52 años, que tienen discapacidad intelectual o física.

En este centro se les ofrece formación académica y espiritual. Entre las diferentes actividades que se llevan a cabo, se realizan juegos y deportes principalmente para aquellos niños con discapacidad física, con el objetivo de que desarrollen y fortalezcan sus músculos.

Además, en el centro se realizan talleres de manualidades y se trabajan diferentes dinámicas para que se sientan seguros de sí mismos y sean capaces de integrarse en la sociedad.

La actividad de esta aula comenzó a desarrollarse en el año 2008 y poco a poco se han ido mejorando las instalaciones para dar mejor servicio a estas personas tan necesitadas, como ha sido adaptar los baños para que los discapacitados puedan hacer uso de ellos de forma autónoma.

Nuestros voluntarios trabajan día a día para que estas personas discapacitadas se sientan parte de la sociedad, queridos y vayan progresando dentro de sus posibilidades.

Poco a poco adecuamos las instalaciones para dar mejor servicio a las personas discapacitadas

Al lado de las personas que viven en la calle en Quito

En septiembre de 2015 el p. Pedro Jesús Arenas creó un grupo pastoral de la parroquia Santa María de la Argelia, en Quito, bajo el nombre de "Callejeros de la Fe". Un grupo que cada viernes, de 19:30h a 2:00h, se encarga de atender a las personas que viven en la calle, facilitándoles alimento y ropa. Se trata de un equipo formado por cinco coordinadores y de 20 a 25 personas, entre estudiantes, jóvenes y adultos, que se encargan tanto de la Formación Espiritual como de los Primeros Auxilios. Además, reparten alimentos a las personas que se encuentran en las salas de espera de emergencias de los hospitales.

Christian López es uno de los voluntarios del grupo "Callejeros de la Fe", además es coordinador del grupo encargado de la planificación de las diferentes actividades. Él nos ha contado lo que le aporta pertenecer a este grupo, una experiencia que le ha cambiado la vida radicalmente, le ha enseñado la humildad, respeto a las personas y a valorar las cosas.

-¿Qué es lo que encuentran cada día en la calle?

En cada visita que realizamos a nuestros hermanos encontramos a Dios presente en cada uno de ellos, reflejado en su dolor, necesidades, angustias, abandono, pobreza... pero también encontramos alegría, esperanza cuando sienten que hay personas que los valoramos por quienes son.

- La gente que vive en la calle, ¿qué es lo que más agradece?

Son muy agradecidos por lo que hacemos por ellos, ya que les llevamos alimentos y ropa para cambiarse según su necesidad. Ellos mismos nos dicen: "no es por la comida o ropa que ustedes nos dan, sino por cómo ustedes nos tratan, pues nos abrazan, se sientan junto a nosotros y no les importa que estemos sucios, oliendo mal, y nos hacen sentir importantes". Esas son sus palabras las cuales nos llenan a nosotros de alegría y nos motivan a seguir adelante en nuestra misión.

> "Ayudar a la gente sin hogar ha cambiado mi vida"

-¿Cómo se prepara uno para afrontar esta experiencia?

Cuando yo empecé a andar en esta misión me di cuenta de que no estaba preparado, que no conocía nada acerca de Dios, de su amor y misericordia, pero al pasar el tiempo busqué una formación espiritual y así poco a poco he ido formándome, y preparándome en primeros auxilios para poder atender casos leves.

Facilitamos la alimentación a niños y mayores de Bahía y Quito

Nuestra Congregación siempre se ha preocupado por los más débiles, como son los niños, y sobre todo por aquellos que no tienen los medios suficientes para cubrir sus necesidades de alimentación diaria. En Ecuador tenemos tres comedores sociales infantiles, dos en Bahía de Caráquez y otro en Quito, para poder administrar a los niños los alimentos básicos para su correcto desarrollo. Además, damos de comer a familias que viven en zonas muy pobres.

Bahía de Caráquez

En Bahía de Caráquez, en el año 2009, los Dehonianos pusimos en marcha dos comedores sociales infantiles, bajo el nombre de P. Dehon, en Bellavista y en Fanca, dos de los barrios más pobres de la ciudad.

Gracias a esta iniciativa, niños de hasta 15 años reciben cada día una comida nutritiva que les aporta los alimentos necesarios para su desarrollo.

La misión de estos comedores es muy importante porque gracias a ellos se atiende a niños con escasos recursos o que los padres no pueden atender por estar trabajando.

La gente de estas zonas está muy agradecida con esta gran labor ya que los pequeños pueden al menos hacer una comida nutritiva al día.

Quito

En Quito se encuentra el comedor P. Dehon donde cada día almuerzan unos 145 niños, de entre 4 y 15 niños. Además, este lugar no es un solo un lugar al que acudir a comer, también se encarga de la formación de los más pequeños, de hecho 70 niños reciben refuerzo escolar tras la firma de un convenio con MIES e INFA.

Otro de los servicios que se ofrece en este local son los dos cursos básicos de informática para 40 niños.

Comedor Social María Madre Buena en Quito

Todos los sábados un grupo de voluntarios se encarga de preparar comida para después repartirla por las nueve comunidades de La Argelia, en Quito, que es una zona muy pobre donde es necesario que llegue esta ayuda para que las familias puedan subsistir.

Con esta acción, 80 familias que viven en una pobreza extrema reciben un plato de comida compuesto por alimentos esenciales.

Haz Latir el Corazón del Mundo es una plataforma de la Congregación Sacerdotes del Sagrado Corazón de Jesús, también conocidos como Padres Reparadores o Dehonianos, que fue fundada en 1878 por el Padre Juan León Dehon, quien tuvo una vida caracterizada por la caridad, la comprensión, el cariño y el esfuerzo, siempre al servicio de los más pobres y necesitados.

Apostolado del P. Dehon:

- Promover la devoción al Sagrado Corazón
- Educar a seminaristas
- Ofrecer asistencia al clero local
- Trabajar en misiones extranjeras

Siguiendo los pasos de nuestro fundador trabajamos en proyectos repartidos en las zonas más necesitadas de todo el mundo, donde proporcionamos las herramientas oportunas a las personas más débiles para que en un futuro sean autosuficientes. De este modo los Dehonianos apoyamos diferentes proyectos en Ecuador, Angola, Mozambique, Camerún o India, entre otros países.

Partimos de la premisa de que el 100% de las donaciones realizadas van directamente destinadas a los proyectos para ayudar a las personas que más lo necesiten.

- Trasladamos las ayudas con transparencia e informamos puntualmente de la evolución del proyecto.
- Facilitamos un documento que acredita la cantidad donada para que se pueda desgravar en la siguiente declaración de la renta.

Nuestra acción social, misionera y formativa nace de la necesidad y compromiso de ayudar a niños, ancianos, personas discapacitadas, mujeres... Las ayudas que recibimos se destinan 100% a los proyectos.

mándanos tu Latido

También puedes hacerlo en la web
www.hazlatirelcorazondelmundo.com

Envíalo a: **Centro de Pastoral de Bienhechores - Curia Provincial SCJ - C/ Balbina Valverde, 5 · 28002 Madrid**

Datos

Apellidos _____

Nombre _____ NIF/DNI _____

Dirección _____ Nº _____ Piso _____

Población _____

Provincia _____ Código postal _____

Teléfono _____ Email _____

¿Cómo quieres hacer latir?

☐ Giro postal ☐ Cheque

☐ Página web: www.hazlatirelcorazondelmundo.com

☐ Transferencia de latidos: BANCO POPULAR ES49 0075 0204 9706 0065 5237

CLÁUSULA DE INFORMACIÓN. De acuerdo con lo establecido en la Ley Orgánica 15/1999 de Protección de Datos de Carácter Personal, le informamos de que sus datos personales son incorporados a un fichero automatizado, con la finalidad de gestionar las obligaciones derivadas de su aportación, así como para remitirle la revista scj.es y otras informaciones relacionadas con la Congregación de los Sacerdotes del Sagrado Corazón de Jesús, Padres Reparadores-Dehonianos, que puedan ser de su interés, salvo que marque la siguiente casilla. ☐

Para el ejercicio de sus derechos de acceso, rectificación, cancelación y oposición deberá dirigirse al responsable del fichero:
Centro de Pastoral de Bienhechores - Curia Provincial SCJ - C/ Balbina Valverde, 5 · 28002 Madrid - 91 8336470 - 662126876

hacer latir también Desgrava

La Ley del Mecenazgo incorpora desgravaciones fiscales por los donativos. En la siguiente tabla te explicamos el nuevo régimen fiscal para personas físicas y jurídicas.

Personas físicas (IRPF)	2015	2017
Primeros 150€	50 %	75 %
Resto	27,5 %	30 %
Donaciones plurianuales *(a la misma entidad durante al menos 3 años) > 150€**	32,5 %	35 %
Límite deducción base liquidable	10 %	10 %

Personas jurídicas (IS)		
Donaciones en general	35 %	35 %
Donaciones plurianuales *(a la misma entidad durante al menos 3 años) **	37,5 %	40 %
Límite deducción base liquidable	10 %	10 %

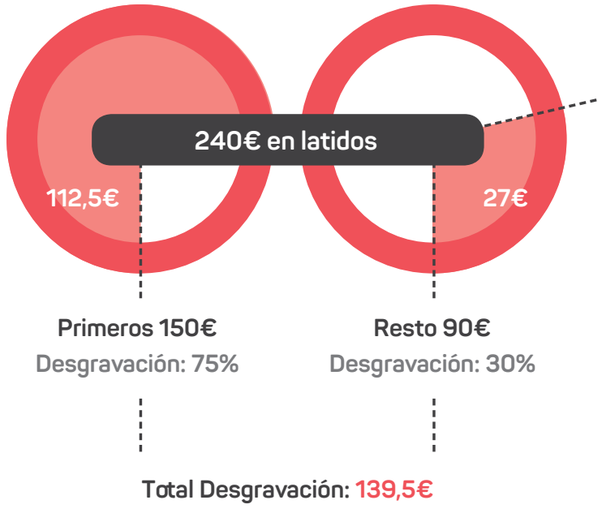

** Por importe igual o superior, en cada uno de ellos, al ejercicio anterior.*

ENTRE TODOS RECONSTRUIREMOS LOS HOGARES AFECTADOS POR EL TERREMOTO ¿Nos ayudas?

PROYECTO LOS JARDINES

Reconstruyamos Bahía de Caráquez

#HazLatir el Corazón del Mundo

www.hazlatirelcorazondelmundo.com

Sacerdotes del Sagrado Corazón de Jesús
Reparadores | Dehonianos